

GO!

2009/06 No20

まち協

初夏の風にのって

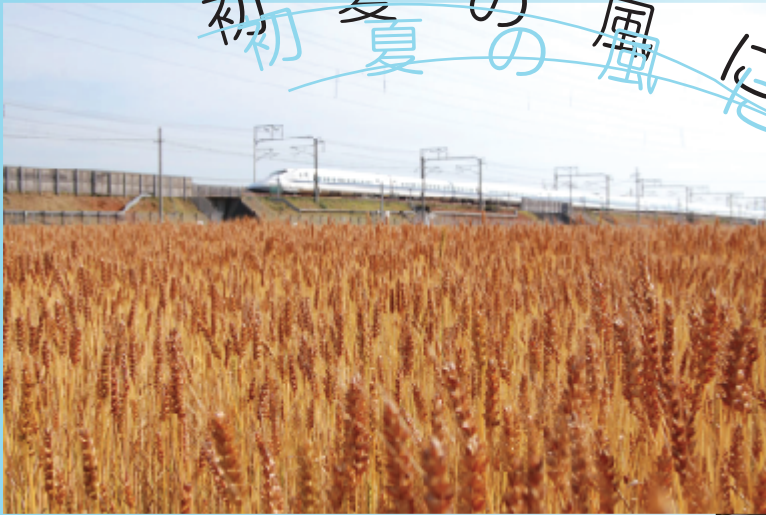

麦秋の中 風を切る



中央公園を彩る花菖蒲



黎明の里 満開のさつき



公園も濃い緑につつまれ・・・

スローガン

五個荘地区まちづくり協議会

心イキキはつらつと 皆んなが愉(たの)しむ まちづくり

10グラムの楽器から5

まっしまのぶこ

松島信子さん

(五個荘山本町)



松島さんは大阪出身、もう滋賀県に住んでいる期間の方が長くなったそうです。

小さい頃からピアノに親しんで、音楽とは切っても切れない仲。最近は素材が自然にやさしい、素朴な音色の楽器が見直されているようです。土で作られたオカリナとは10年前の出会い、また、4年前には環境問題からヨシ笛に出逢われたそうです。「びわ湖に育ったヨシ、たかが10グラムほどの楽器ですが、それだけヨシ笛の音色は繊細で、ヨシが語りたいたい音色を感じる」といわれます。地元でヨシ笛のグループ「ヨシの風 TAUGUMI」を主宰。びわ湖の岸でヨシが風になびく中、ツグミの鳴き声がささやかれるようなハーモニー、柔らかで語りかけるような音色を出されます。

各地でのふれあいサロンを始め、口コミでいろんな集会にもお声がかかり、活動の場を広げられています。楽器との出会いのように、人と人との出逢いを大切にしたいと語られていました。

わがまち紹介

五個荘山本町

みつくりやま
箕作山



標高 324.7m の箕作山は、古くは千草嶺とか扇山と称されていたとの記録があるが、山本町はこの箕作山とは地理的にも、歴史的にも関わりが深い。氏神、百々矢神社は『祭神は応仁天皇、永享元年(1428年)箕作山城築城の際、箕作家代々の弓矢の神として創建、初め八幡神社と称せしも、明治21年現在の百々矢神社と改称せられる』との社歴がある。

また、箕作山の山中にある貴船神社は『祭神は、高加美神(タカオカミノカミ)創立の年代は不祥なるも社殿再建の棟札に、天保4年11月17日(1843年)とあり、又神鏡に文化9年(1812年)の銘あり』との記録がある。百々矢神社・貴船神社や箕作山は、山本の住民にとっては、心の拠り所とする聖域である。

箕作山の現状は、その大部分が荒れるがままとなっている。「昭和20年代の箕作はきれいだった」と残念がる声も多い。今、箕作山の再生に力を注がなければ、との思いは強い。

(筆：五個荘山本町自治会長)

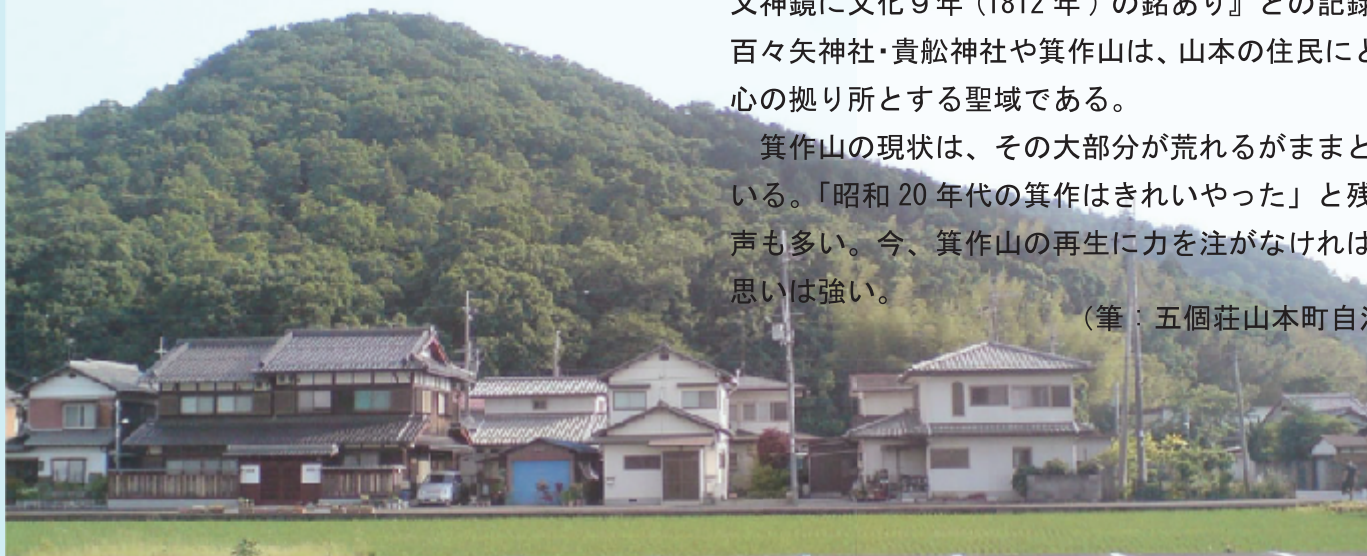

五個荘小学校

田んぼの学校

5月21日の朝から、五個荘小学校5年生（142人）が学校近くの田んぼで田植えをしました。この『田んぼの学校』は、子ども達が農業や自然に触れることにより、農業・農村・食に関心を持ってもらうことを目的として毎年行われています。

泥んこの田んぼに恐る恐る足を踏み入れた児童たちでしたが、先生（地域のボランティアさん）に植え方を教わり、慣れない手つきで足を泥にとられながらも、歓声が上がる楽しい雰囲気の中で4アールの田に早苗を植え終わりました。

この田んぼは、早苗が稲になり穂が頭をたれる頃、5年生の児童たちの手で刈り取られます。沢山のお米が獲れますようにp(^)q



五中の風 木空に舞う凧

五個荘中学校科学部

5月31日に愛知川河川敷で実施されました「大凧祭り」に、五個荘中学校科学部の生徒たちが、課外活動に製作した凧を揚げました。凧は2畳の大きさで、カウベル（COWBELL）と2頭の牛に『行』の文字を書き入れています。判字もんの意味は「カウベルがなったら牛が行く」転じて「こうなったらモウ行け」。“好機を逃さず実行しよう”との思いがこめられています。

凧揚げ日和の良い風が吹く中、2頭の牛は、みんなの思いをこめて、見事舞い上がりました。



てんびんの里 ふれあいウォーク09

五個荘の自然や歴史・文化に触れてもらおうと、5月17日にふれあいウォークが開催されました。朝から雨がぱらつく曇天でしたが、市内外からの参加者250名は、5kmコース・10kmコースに分かれ中央公園を出発、近江商人の街並みを満喫されました。ウォークの後には、ふれあいコンサートやお楽しみ抽選会が体育館で行われました。

市外から参加された女性は「雨が少し心配でしたが、近江商人屋敷の豪邸や立派なお庭などをみせてもらい、一味違った素敵なウォークでした。来年もまた来たいです」と語っておられました。

しっとり鮮やかな新緑の中を...



平成 21 年度まち協総会

活動方針は「創意工夫と総合力」



4月22日 午後7時30分から、市内14まち協に先駆けて平成21年度五個荘地区まちづくり協議会総会を開催しました。各自治会、各種団体、一般市民170名の参加を得て、20年度報告とプレゼンテーションによる今年度計画の説明のあと、質疑応答を経てすべての案件が承認されました。最後は、五個荘地区まち協がテーマソングとして歌っている“ひとりの手”をピアノ伴奏に併せて合唱し閉幕しました。

地域の皆さんのアイデアと力で、五個荘地区まち協がめざす“一家団らんのまち”にしていきたいと思います。

今年度のまちづくり事業計画

- ☆ 防災・減災に向けての取り組み（自治会支援）
- ☆ 団塊の世代の地域デビュー講座
- ☆ 大型金属資源回収の実施
- ☆ イベント『近江商人・街並み灯り路』の開催
- ☆ まちづくり計画達成のための専門部会活動
- ☆ 歌声喫茶『ぴーちくパーク』開催（原則毎月第3土曜日）
- ☆ 冒険遊び場『はらっパーク』開催（原則毎月第4日曜日）
- ☆ 広報活動 情報誌『GO!まち協』の発行



新役員が選任されました

会計監事 中島智久さん
山村千恵子さん
1年間お世話になります

ランチから宴会までお気軽に
ご利用ください

要予約

納屋孫

日本料理・湖国料理

五個荘川並町 699
TEL 0748(48)2631



大菅留菜ちゃん（6歳）
瑠伊ちゃん（2歳）
五個荘築瀬町



いつまでもなかよしルナ&ルイでいてね



このコーナーでは、皆さんが日頃の生活の中で直面するかもしれない災害に対し、適切な方法で対処することにより、被害を最小限に食い止めることができるかを、具体的な例で紹介していくコーナーです。すでにご存知のことでも、再確認していただき、「いざ」という時に必ず役に立つことでしょう。

もし、今地震を感じたら・・・

自宅や職場では、机などの下に隠れ、身を守りましょう。机等がない場合は手近な物で頭を保護しましょう。ガスの元栓、コンセント、たばこの吸い殻など火元の始末を必ず行いましょう。地震時の揺れで戸が開かなくなってしまうことがありますので、逃げ道は早めにおきましょう。建物から外に出る時は、ガラスなどの落下物に十分注意しましょう。

スーパーなどでは、カバンなどで頭を守り、ショーウィンドーや商品などから離れましょう。柱や壁際に身を寄せ、係員の指示を聞きましょう。パニックにならないように落ち着いて行動しましょう。

車の運転中 地震を感じたら徐々に速度を落とし、車を道路の左側に寄せてエンジンを止めましょう。揺れがおさまるまでは車外に出ず、ラジオ等で情報を集めましょう。車を離れる時はキーはつけたままにし、ドアのロックもかけないようにしましょう。



阪神淡路大震災 倒壊現場（平成7年1月21日撮影）

■ 防災クイズ 知ってよかった

問 これらはすべて地震の時に必要なものですが、大きな地震が起きた時、最も重要なものは何ですか？

- ①水 ②カンパン ③懐中電灯 ④携帯ラジオ ⑤のこぎり ⑥医薬品
- ⑦十円玉 ⑧スリッパ ⑨笛 ⑩多機能ナイフ

答えは 7ページ

『近江商人：街並み灯り路』のスタッフ募集

募集中です

9月21日～23日に開催の『街並み灯り路』ボランティアを、下記のとおり募集しています。

☆行灯製作 街並みに並ぶ行灯を仕上げる作業
…8月中に数日間（時間はスタッフの方のご都合にあわせてます）

☆イベント当日の運営スタッフ
街並みに並ぶ1000個以上の行灯を配置・撤去する作業
…9月21～23日の都合のつく時間

連絡先
事務局（支所内）
☎ 48-7303
IP 801-7303
FAX 48-5650

応募用紙

五個荘クイズ

正解者の中から五個荘川並町の豆腐専門店『豆光』の【夏の宴セット】を5名様にプレゼントします。

問題 中山道に沿って五個荘地区を横断する歴史街道「景清道」が通っています。ここは平家再興の祈願、又、目の回復を祈って京都清水寺詣でに通った道と伝えられていますが、その平家の落人とは誰でしょう。

応募方法 ①平清盛 ②平景清 ③源頼朝

応募用紙を切り取って、FAX・Mail または応募用紙を下記応募箱に投函してください
応募箱（五個荘支所・公民館・生き活き館・てんびんの里文化学習センター）

当選者の発表は発送を持って替えさせていただきます。
個人の情報は目的以外には使用しません。



こたえ

住所

氏名

連絡先

FAX 48-5650
Mail g-chiiki@city.higashiomi.shiga.jp

きぬがさ山遊歩道散策

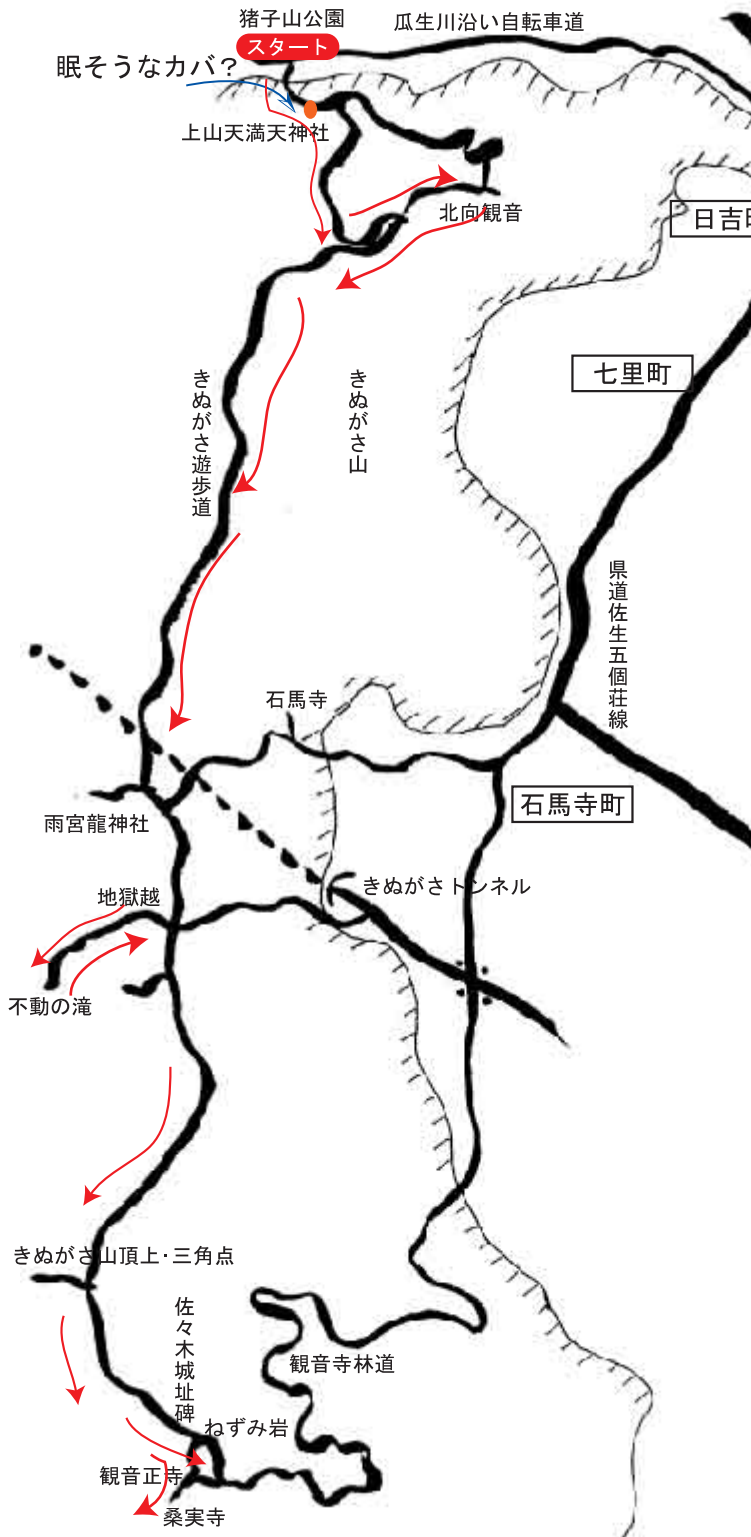

岩屋北向観音



眠そうなカバ?



雨宮龍神社



里山に親しむ会による展望台



眼下に広がる五個荘・能登川

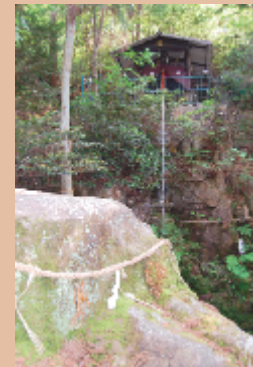

不動の滝



佐々木城址碑



きぬがさ山頂上・三角点

猪子山公園から登り始める。びわこ線を走る電車の音が響く。階段の途中に岩が何かの動物に見えてくる。眠そうなカバ。しんどさがいやされる。北向観音到着。眼下の景色は最高！いざ、猪子山頂上(267m)から雨宮龍神社(1.9km)、観音正寺(4km)をめざす。

尾根でありながら下界が見えない丸太階段を黙々と進むと、大きな岩組の向こうに雨宮龍神社が見えた。雨乞いの神を祀る本殿にはりっぱな龍の彫刻、脇には株立ちのヤマモモの老木。木立の間からは三上山も見える。しばらく進むと、きぬがさトンネルの上あたりに里山に親しむ会が作られた展望台。しばしの休憩、感謝感謝！明神山から下ると地獄越の十字路。地蔵さんのほこらが現れる。ちょっと寄り道して須田方面の不動の滝へ。昔は滝に打たれた人もいたそうです。

地獄越へ引き返し、観音正寺をめざす。8年前の山火事の跡は尾根づたいの遊歩道から能登川・五個荘が眼下に広がる(この景色もここ数年か)。休憩、食事もできる見晴らしのポイントもある。途中、大阪からの十数名の2組の団体に出会う。地元の人に来てほしいですね。きぬがさ山の頂上(433m)につくと陶板でできた道しるべと三角点。ここからは下り道。もう少しで佐々木城址碑、ねずみ岩を経て観音正寺。今回はここで終点。桑実寺～信長の館、近江風土記の丘は機会があれば…。半日あれば山上の遊歩道で気分爽快になれます。

まちの予定を紹介します

- 6月** 21日(日) 市消防団消防ポンプ操法大会(消防学校)
 22日(月) 北幼稚園 なかよし広場(入園前3歳児と保護者)
 24～26日 小学校6年自然体験教室(若狭湾青少年自然の家)
 28日(日) 冒険遊び場『はらっパーク』(中央公園)
 30～7/1 小学校4年やまのこ学習(河辺生きものの森)
- 7月** 1日(水) 社会を明るくする運動 市民集会
 7～10日 小学校地区別懇談会(各地区会議所 等)
 7日(火) さくらんぼ幼稚園 セタのつどい
 16日(木) 五個荘小学校PTA心肺蘇生法講習会
 18日(土) 歌声喫茶『ぴーちくパーク』(学習センターホール) ☎0505-801-7303
 24日(金) 東幼稚園 なかよし広場(3歳児と保護者)
 南幼稚園 なかよし広場(2歳児と保護者)
 北幼稚園 なかよし広場(3歳児と保護者)
 26日(日) 冒険遊び場『はらっパーク』(中央公園)
- 8月** 23日(日) 五個荘中学校PTAリサイクル活動

てんびんの里文化学習センター ☎0505-801-7100

- 7月 2日～12日 てんびんの里市民ギャラリー『さくら会押花教室展』
 7月19日(日) 20日(月・祝) お化け屋敷をつくろう! **要申し込み**

五個荘公民館 ☎0505-801-2737

- 6月21日(日) 五個荘地区バレーボールカーニバル(五個荘体育館 他)
 6月22日(月) 楽学アカデミー開講式
 7月25日(土) 子ども会球技大会～ドッジボール・ソフトボール・キックベース～(グランド他)

子育て支援センターあじさいランド ☎0505-801-3831

おやこの広場開放
 わんぱくひろば

- 6月22日 南地区(金堂まちなみ保存交流館)
 7月22日 北地区(五位田公会堂)
 7月30日 東地区(新堂ふるさと館)
 8月 5日 南地区(石馬寺)

おはなしだいすき
 誕生会

- 7月 9日 8月13日
 6月30日 7月31日

子育てサロン
 園児とあそぼう

- 7月 6日
 H19.4.2～H20.4.1 生…7月17日 H17.4.2～H18.4.1 生…8月 3日
 H20.4.2～H21.4.1 生…8月11日 H18.4.2～H19.4.1 生…8月20日





図書館 ☎0505-801-2030

- 毎週土曜日 おはなし会(絵本のよみ語り・紙芝居 等) 14:00～14:30
 毎月第1木曜日 おひざでだっこのおはなし会(赤ちゃんと楽しむ絵本、手遊び) 10:30～11:00
 7月19日(日) 夏休み映画会『ファインディング・ニモ』 14:00～15:40
 7月 8日～ 本のリサイクル ～保存期間の過ぎた雑誌や本の無料配布～(2階ギャラリー)

近江商人屋敷 ☎0505-801-3399

- 外村宇兵衛邸 6月23日～7月20日 近江の麻展
 外村繁邸 7月14日～8月16日 うちわ・扇子展

近江商人博物館 ☎0505-802-3134 お電話でお問い合わせ下さい。

- 6月9日～9月23日 テーマ展『商家の家訓』＝近江商人が残した家訓＝
 6月20日(土)  折り紙で七夕まつり～みんなで飾ろう～
 6月27日(土)  ジーパンでアートしよう!
 6月27日(土)  アロマな暮らしを楽しむ～シャワーコロン作り～
 7月 4日(土)  紋きりうちわを作って飾ろう! ～オリジナルうちわ～
 7月7日～8月23日 夏季企画展『博物館のツボ～収蔵資料紹介』
 7月30日(木)  森の絵本づくり
 ～身近な自然を観察して自分だけの絵本を作ります～

五ページの答え
 最悪のケース、自分が生き埋めになり
 脱出できない場合、所在を知らせるた
 め最も重要になります。
 阪神淡路大震災では、三万五千人の方
 が生き埋めとなり脱出できない状態に
 陥ったと言われています。

さつまいも苗を植えました

＝自立に向けての委員会活動＝



日吉町にあるまち協管理地の畑に、今年はコスモスに加え、そば・さつまいもの植え付けをすることになり、5月の2日間、委員会のメンバーがさつまいも苗を植えました。秋に収穫し、イベントでまち協ブランド“おいしい焼き芋”として皆さんに召し上がっていただいたり、子ども会事業にも使っていただくと思っています。また、7月上旬には『そば』『コスモス』などの種まきも行い、10月には一面のコスモス畑に！どうかお楽しみに。

紹介します

自立に向けての委員会

みんなで楽しく
畑づくりをしています。
来てや！！



委員長 北川友一さん

五個荘

トリビア

ドンジョフミ



五個荘地域は、愛知川扇状地の先端部にあたり伏流水が湧き出し、小さな沢や池が多くありました。しかし、現在では湧き水池の水量が少なくなったり、枯渇したりしました。一昔前、五個荘地域の川は水量も豊富で、釣り糸を垂れると、ハリヨやボテが一番に食いつき、ハイヤフナ、モロコなどがとれたものです。川や池の魚も豊富で、魚をつかむ漁具も様々なものがありました。

広い川や池の草陰にいる川魚を足で追い出し、これをすくい取る道具として、ドンジョフミがあります。ドンジョフミは竹で長楕円形の大きなザルを編み、口の真ん中に取り手を付けたもので、横幅が1メートルほどあります。ドジョウなどの小魚からフナ、鯉までつかまえることができました。また、当時は手掴み、カイドリ、ノド、カキ、投網、サデ網、小糸（網）など、大人も子どもも魚をとるのに時間を忘れ夢中になったものでした。生活が豊かになるとともに水も汚れ、魚も少なくなり、川や池での漁具の出番は少なくなりました。しかし、近年、各地で蛍が見られるようになり、魚も川にもどりつつあります。次には以前のようにドンジョフミなどの漁具に出番がまわってくるのが望まれます。

編集後記

あじさいが夢見がちに咲き始めました。

GO！まち協もおかげさまで第20号の発行となりました。これもひとえに皆様方のご協力とご理解の賜物です。感謝と新たな勇気、活力をもって頑張りたいと存じます。よろしく願い申し上げます。(S.T)

発行 五個荘地区まちづくり協議会

事務局 東近江市五個荘竜田町 2-3

東近江市五個荘支所内

TEL 0748-48-7303

FAX 0748-48-5650

IP 0505-801-7303